



博大证券网页版

交易帮助手册

目 录

1. 交易登录.....	1
2. 用户设置.....	1
3. 资金股份.....	2
4. 买入	3
5. 卖出	5
6. 改/撤单.....	7
7. 今日委托.....	10
9. 今日成交.....	11
10. 历史委托	11
11. 历史成交	12
12. 现金提存	13
13. 股票往来	14
14. lpo	14
15、存取款通知.....	15
16. 修改密码	16
17. 锁屏	9
18. 小窗口	10
19. 隐藏和退出交易.....	11

1. 交易登录

在浏览器链接栏输入安全链接即可进入博大证券交易登录界面。在交易登录界面输入正确的用户名及密码既可进入交易



2. 用户设置

登录进入界面，点击左下角的“”按钮，可进行语言选择、红绿涨跌、声音、界面风格

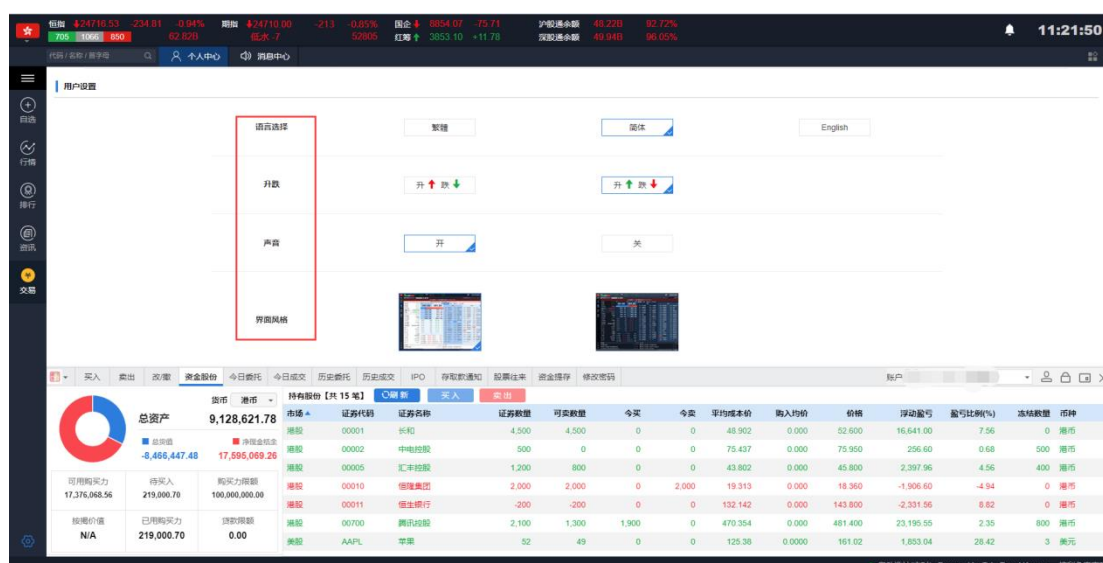

点击买入档位，交易方向切换“卖出”

点击卖出档位，交易方向切换“买入”

3. 资金股份

在资金股份页面您可以查看您当前货币下的资产总值、总市值、净现金结余等,在交易栏右侧您可查看您当前的持仓,若您有持仓记录,选中任意一笔然后双击或单击买入/沽出按钮即可进入交易界面,若网络较慢持仓数据未能展示,您可以点击刷新按钮重新请求数据(如图 4-1, 4-2, 4-3).



图 4-1 资金股份 (港币)



图 4-2 资金股份 (美元)



图 4-3 资金股份（人民币）

4. 买入

在买入界面右侧，您可以看到今日委托与今日成交的详细数据，在买入界面的左侧您的买入顺序是从上到下(如图)，具体流程是:选择市场-选择盘型->输入股票代码->输入或选择合理的报价->输入或选择合理的股数->点击买入按钮即可弹出买入确认框(如图)，点击确认即可完成买入，并展示在今日委托里。

说明：港沪深美市场有行情数据，其余市场无行情，交易指南手动输入价格下单



图 5-1 港股买入及确认弹框

【网页版交易助手册】



图 5-2 沪股通买入及确认弹框

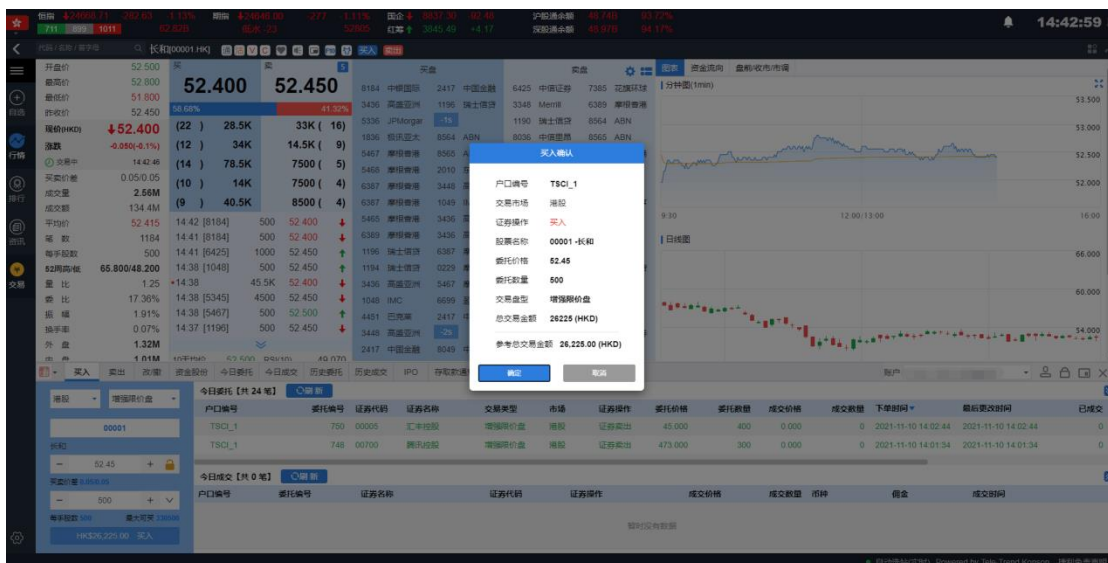

图 5-3 深股通买入及确认弹框

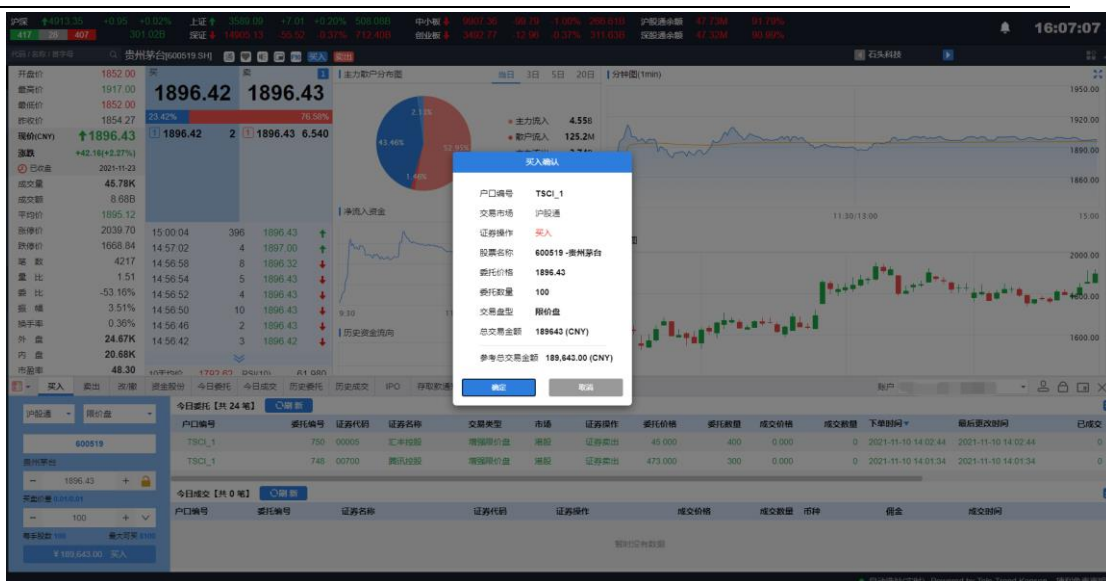

图 5-4 美股买入及确认弹框

5. 卖出

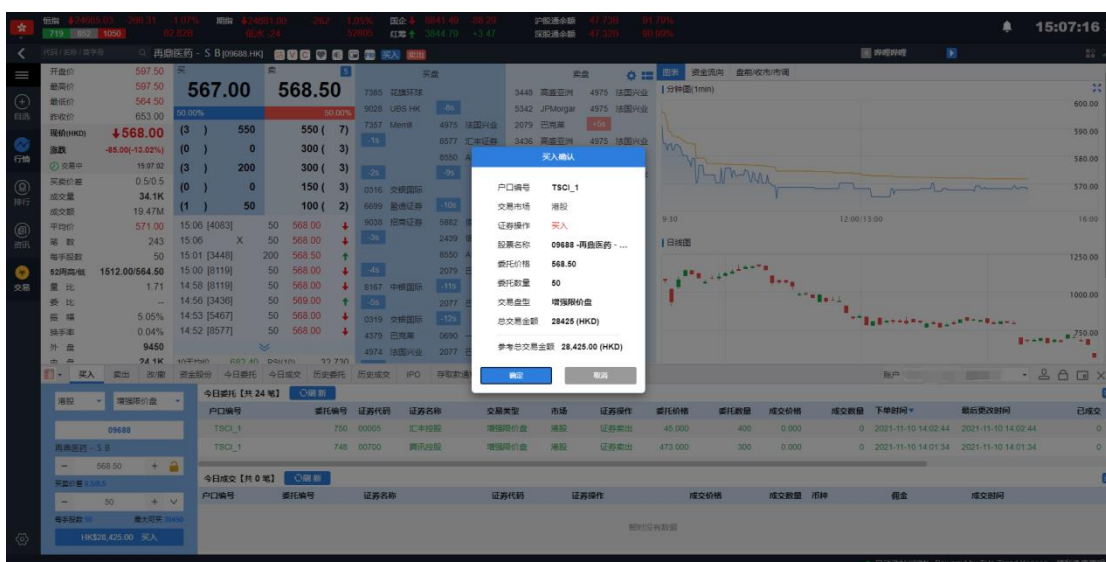
在沽出界面, 您可以看到持有股份与今日成交的详细数据, 在沽出界面的左侧您的沽出顺序是从上到下(如图 6-1), 具体流程是: 选择盘型->输入股票代码->输入或选择合理的报价->输入或选择合理的股数->点击沽出按钮即可弹出沽出确认框(如图 6-2), 点击确认即可完成沽出, 并展示在今日委托里。

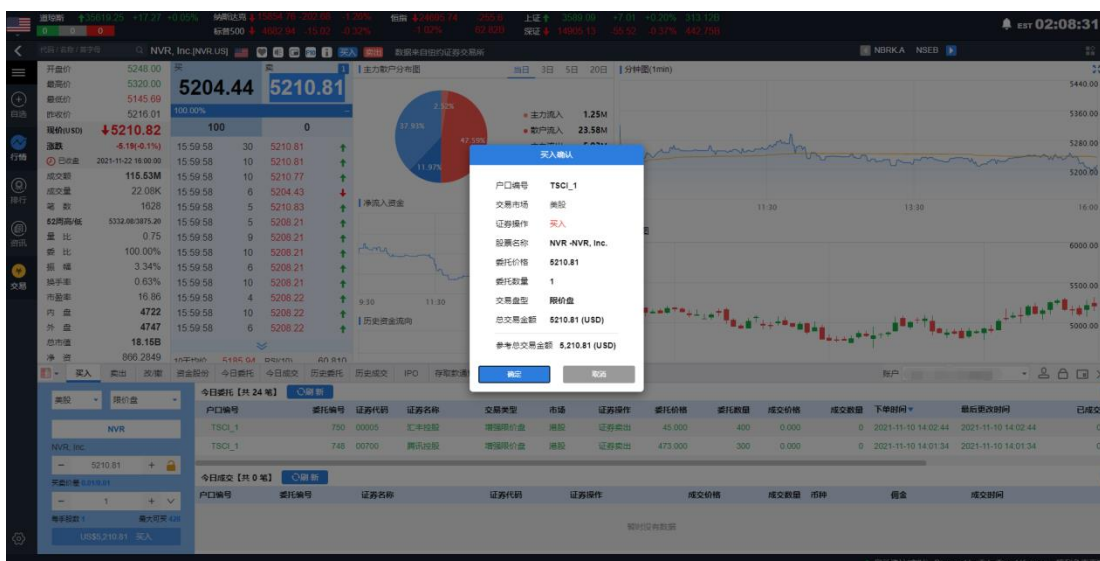

图 6-1 港股卖出及确认弹框



图 6-2 沪股通卖出及确认弹框

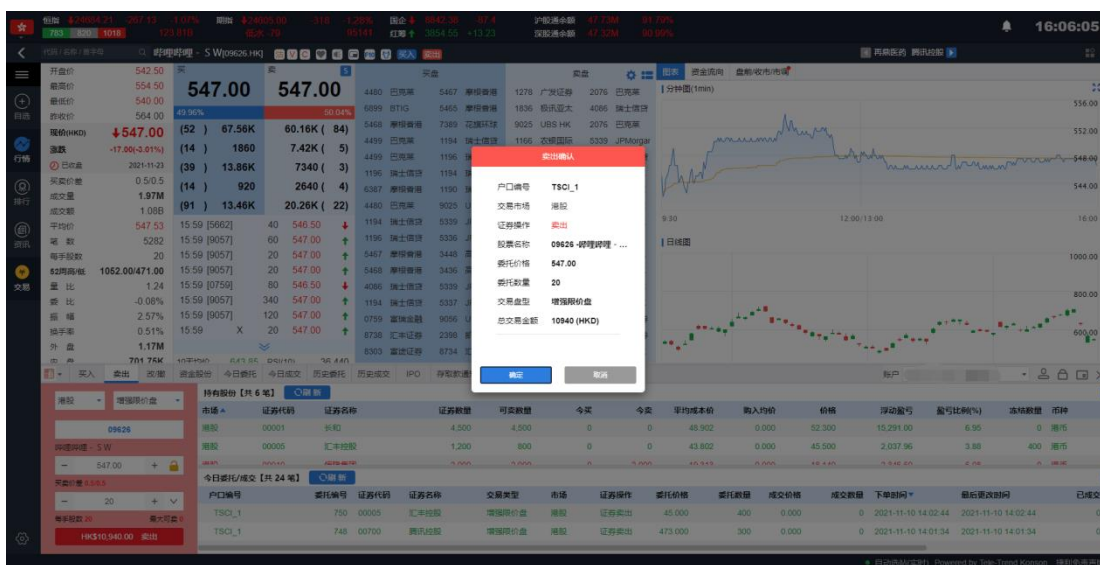

图 6-3 深股通卖出及确认弹框

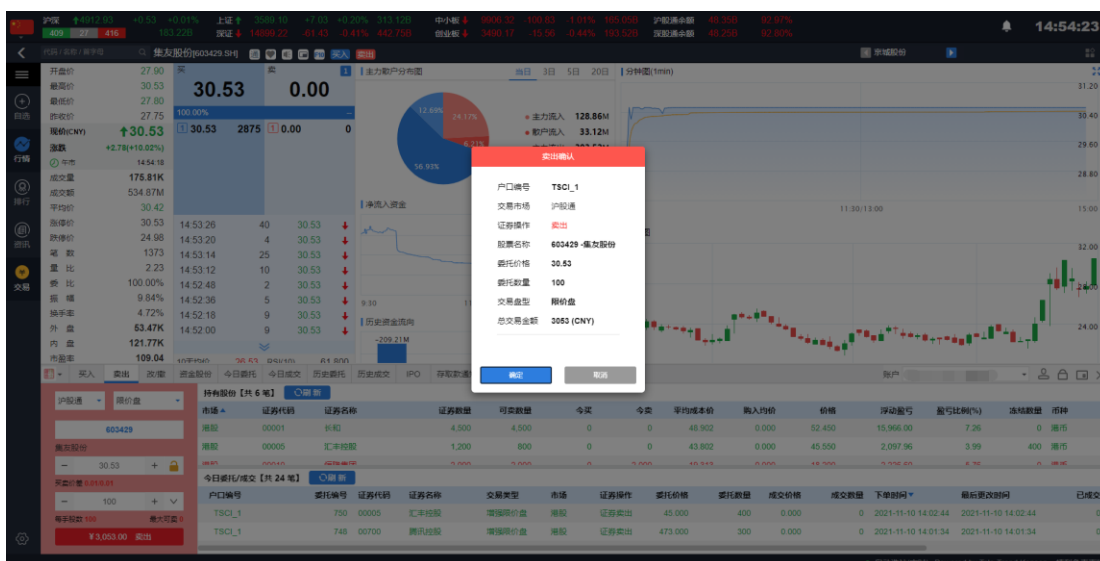

图 6-4 美股卖出及确认弹框

6. 改/撤单

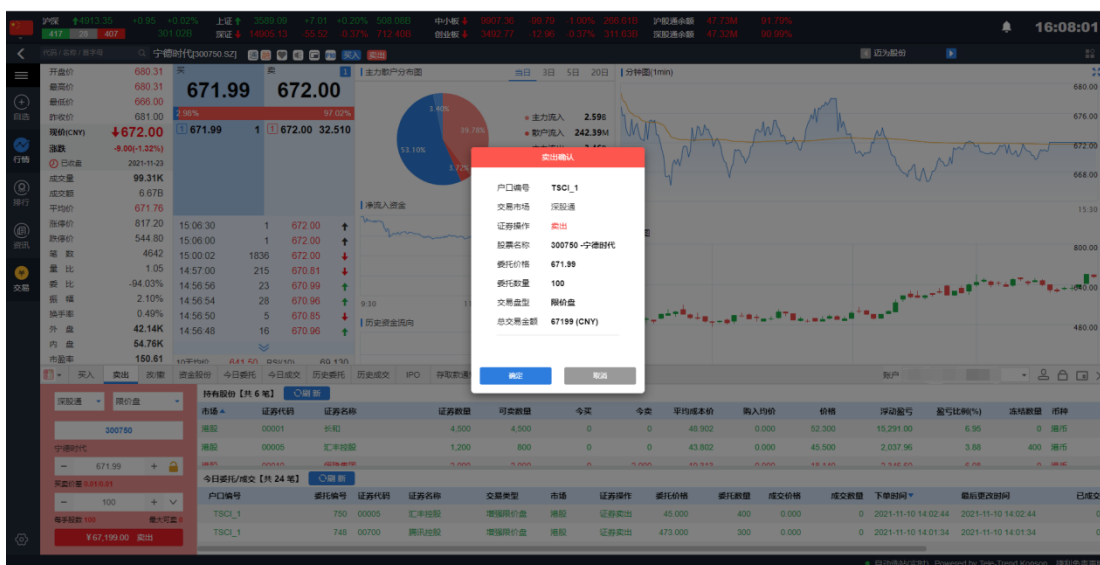
在改撤单界面(如图 7-1), 当前市场, 盘型和股票代码是禁止手动输入的, 您只能在今日委托列表中通过单击或者双击任意一只股票, 把之前的委托数据带入到改/撤界面左侧输入框里, 然后更改合理的价格或者股数, 点击改单或者撤单完成委托修改(如图 5-2, 5-3 所示)。

说明: 只有港股可以改单, 其余市场均不可改单, 所有市场都可以撤单

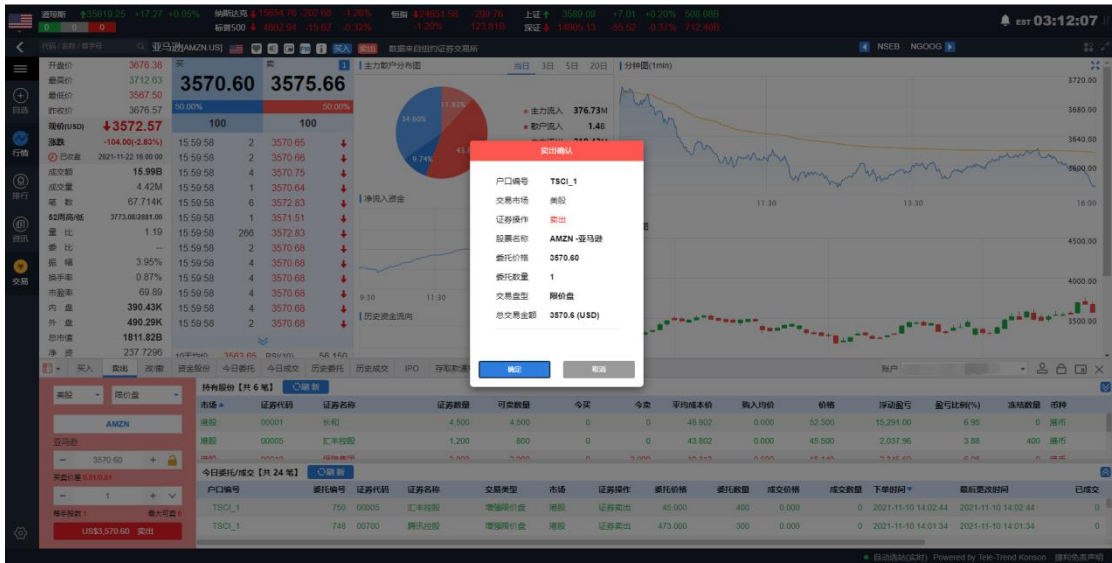

图 7-1 港股改/撤单

【网页版交易帮助手册】



图 7-2 港股买入卖出改单确认弹框

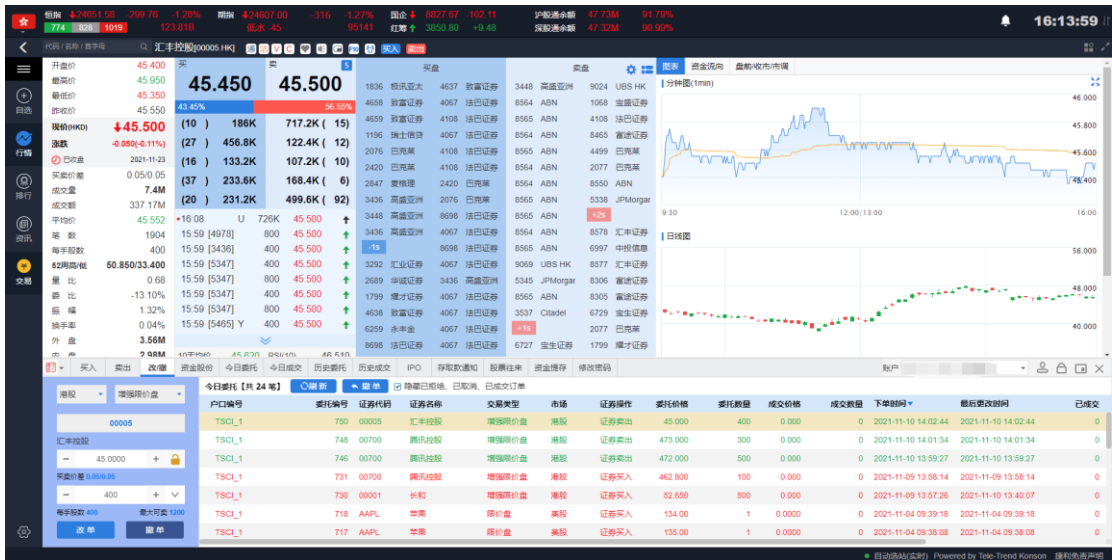

图 7-3 港股撤单确认弹框

沪/深/美股市场，都不支持改单，都可以撤单

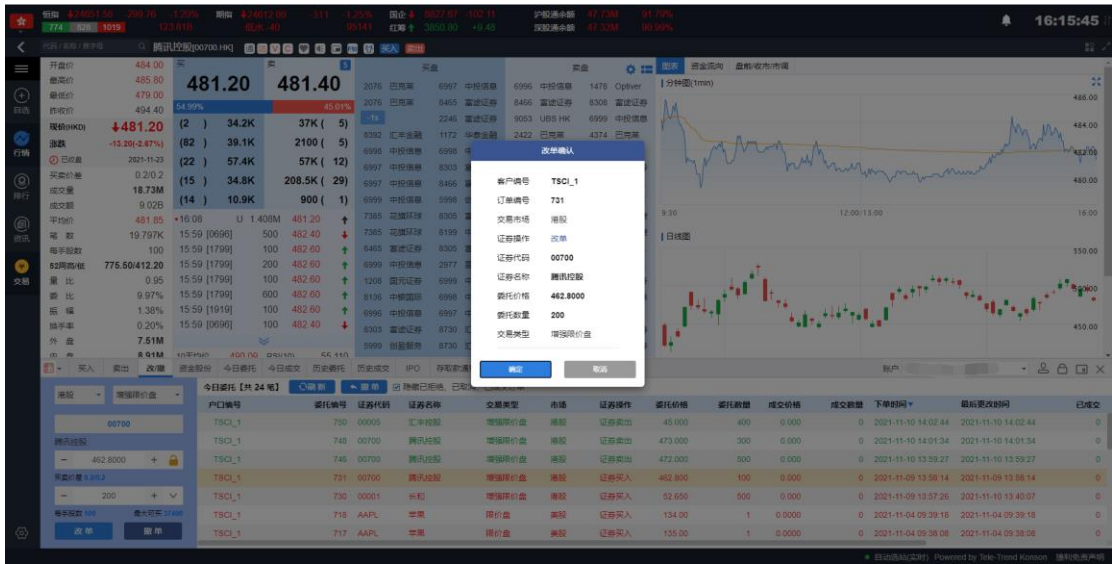
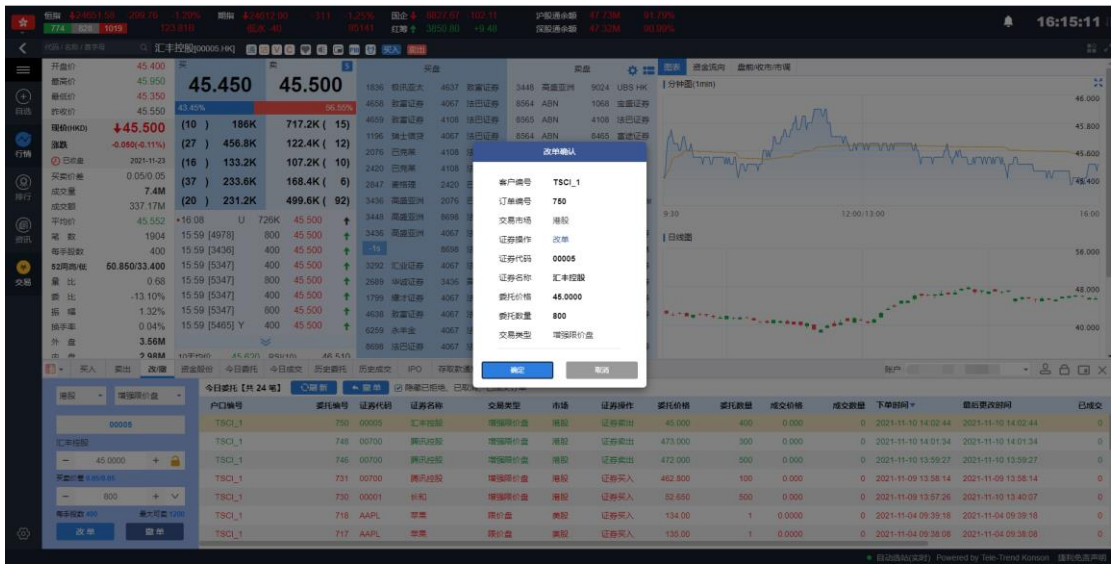

图 7-4 沪股通不支持改单

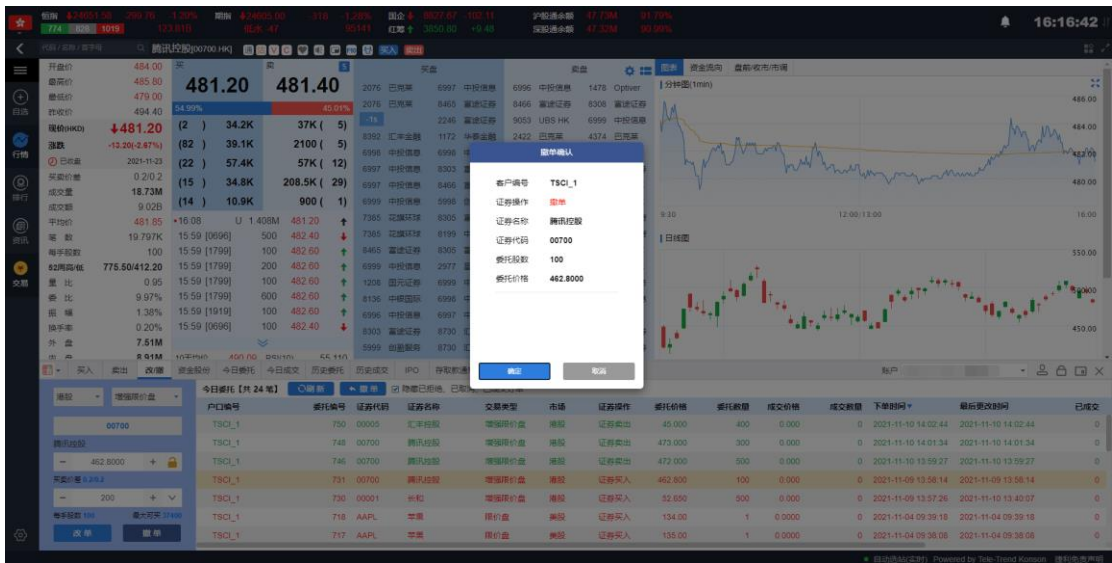

图 7-5 深股通不支持改单

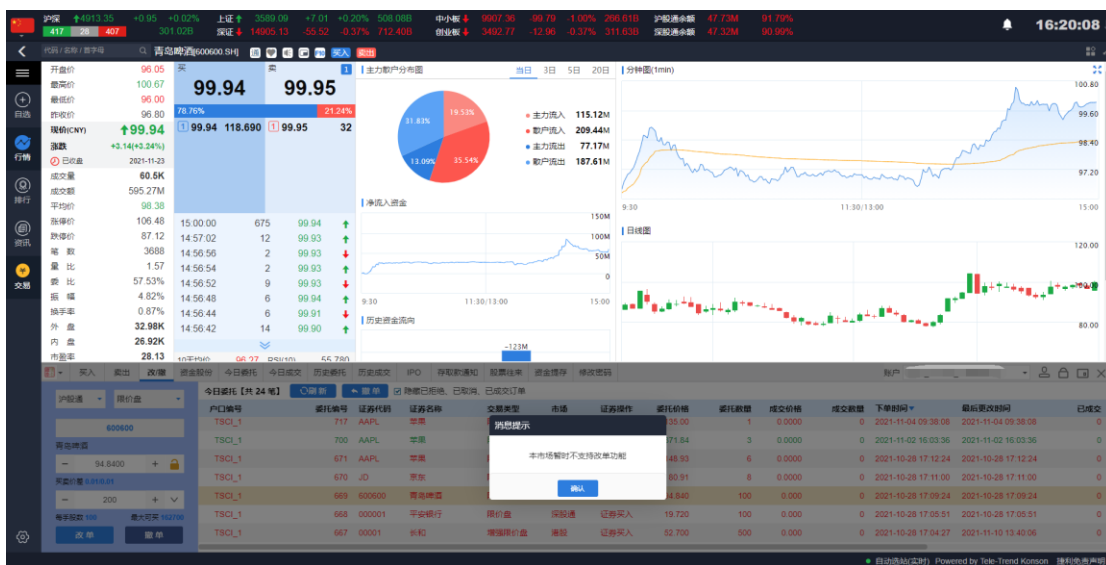

图 7-8 深股通撤单确认弹框

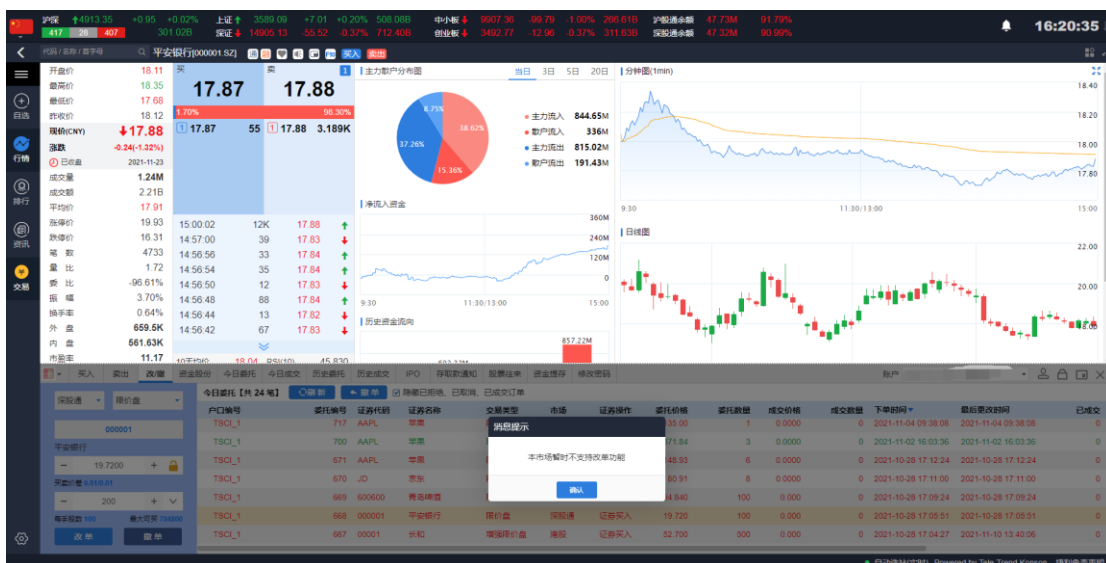

图 7-9 沪股通撤单确认弹框

7. 今日委托

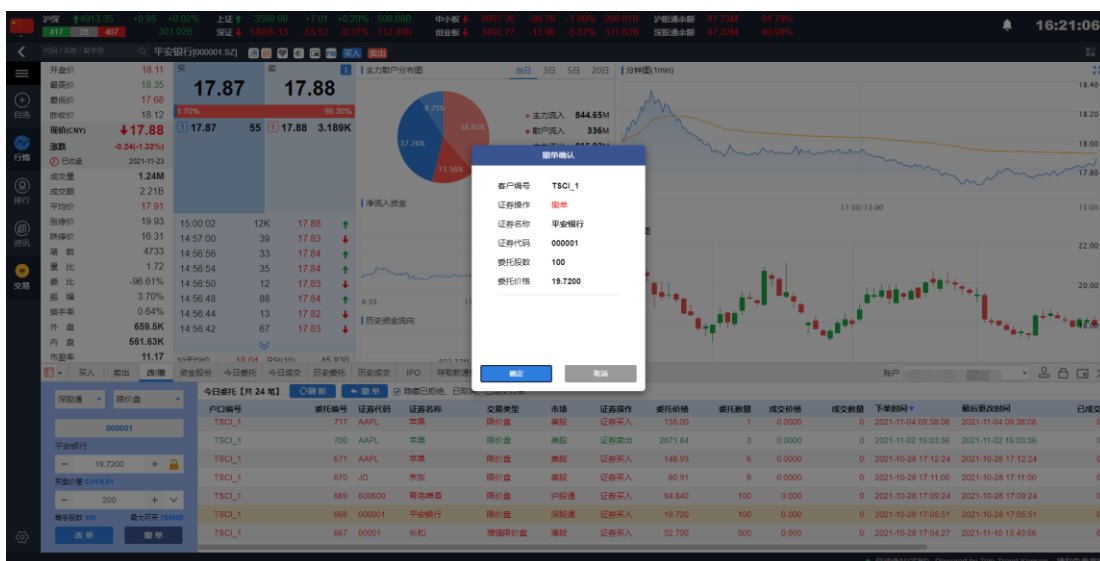
今日委托界面(如图 8-1)展示的是您当天的下单信息,选择一笔未成交的委托股票然后单击撤单按钮进入改/撤单界面,或者直接双击该股票进入改/撤单界面.如果数据展示不全您可以点击刷新按钮刷新今日委托数据.

【网页版交易帮助手册】

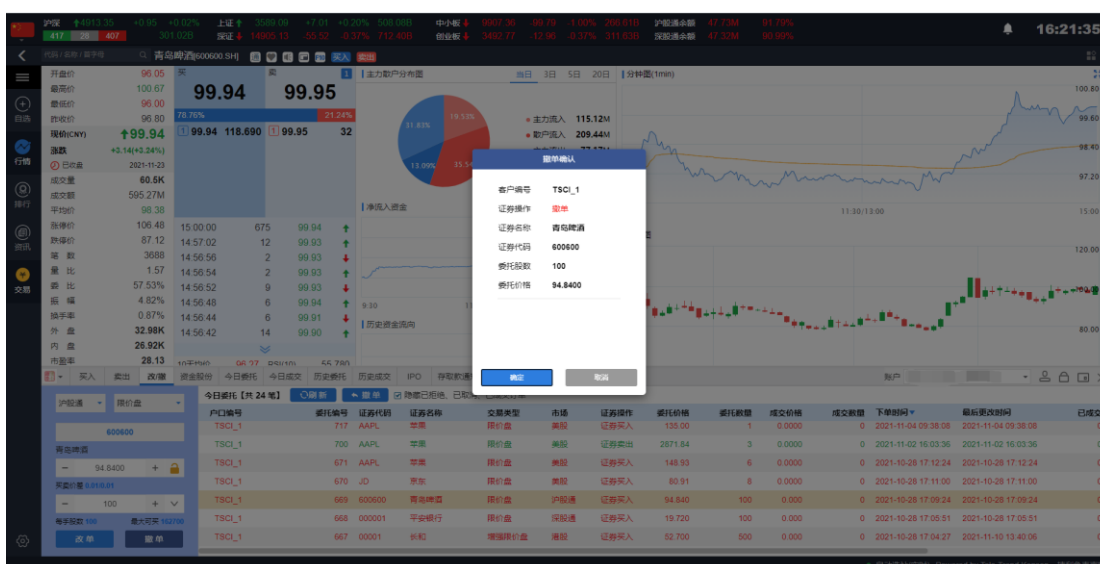

图 8-1 今日委托

9. 今日成交

今日成交展示您当天的所有成交记录，包含已取消订单(如图 9-1)。

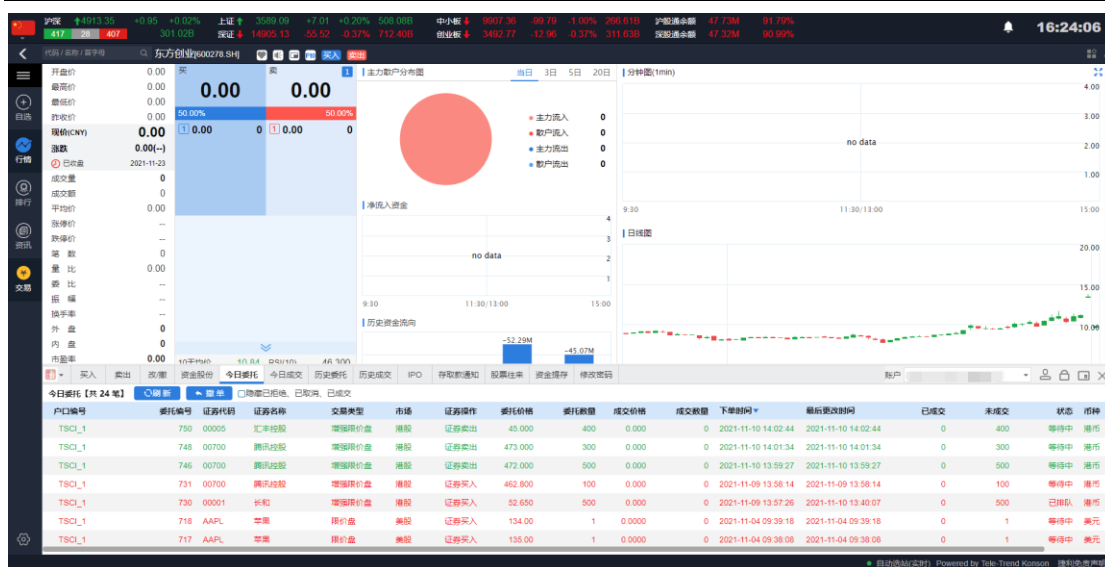

图 9-1 今日成交

10. 历史委托

选择一个时间段，点击查询即可查询到该时间段所有历史委托记录(如图 10-1)。

【网页版交易帮助手册】



图 10-1 历史委托



图 10-2 历史委托 查询时间不大于 90 天

11. 历史成交

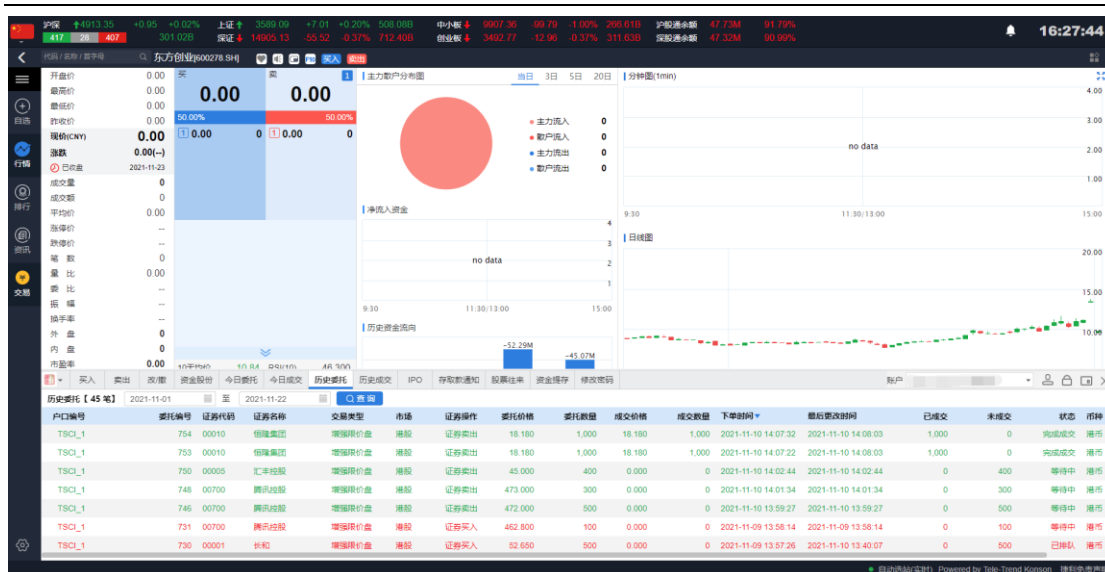
选择一个时间段, 点击查询即可查询到该时间段所有历史成交记录(如图 9-1)。

【网页版交易帮助手册】

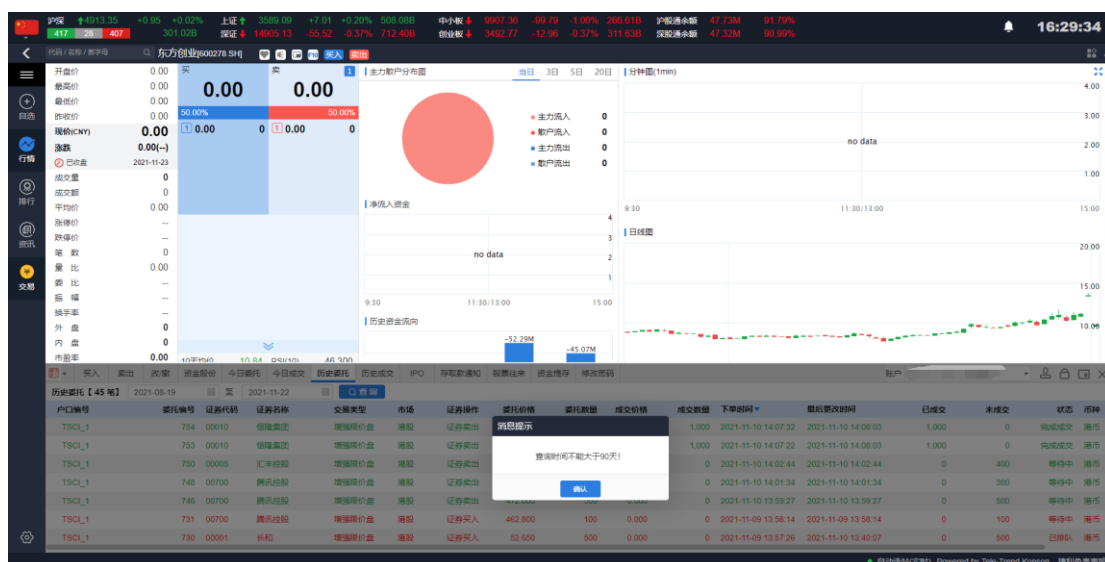

图 11-1 历史成交



图 11-2 历史成交查询时间不能大于 90 天

12. 现金提存

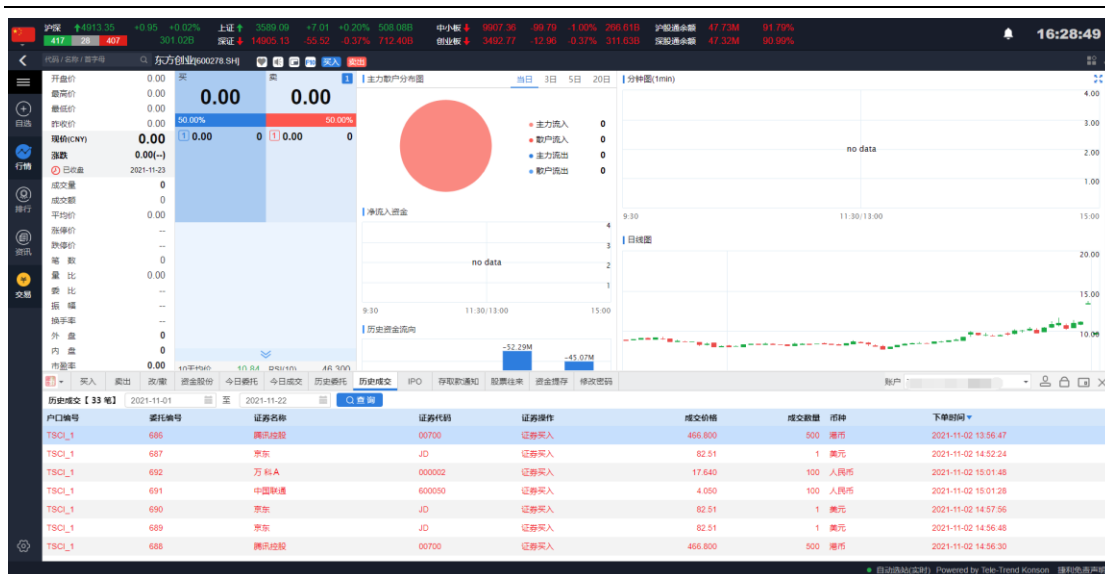
现金存入与提取

【网页版交易帮助手册】

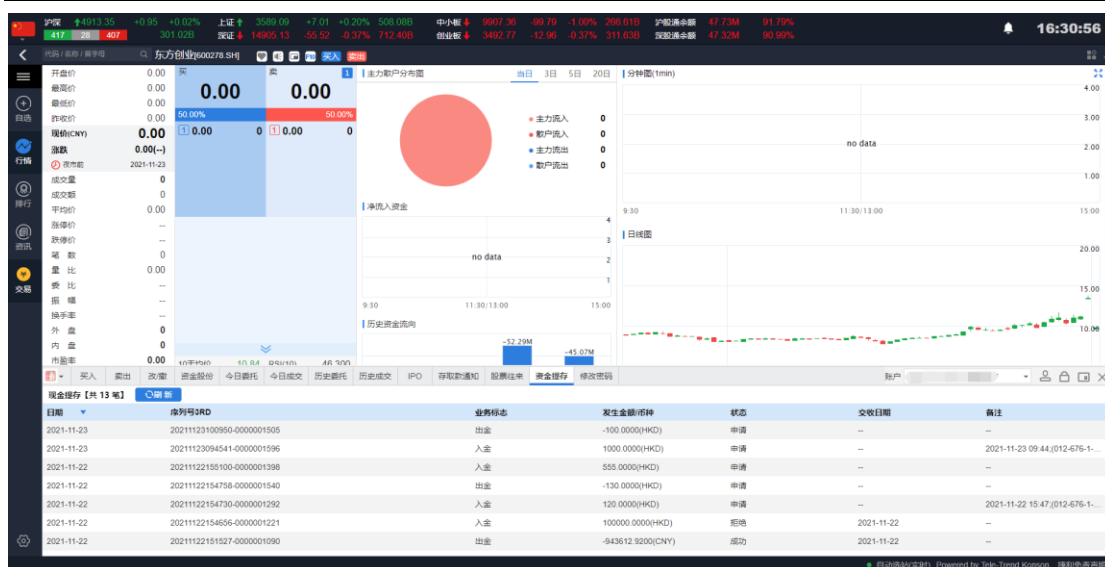

13. 股票往来

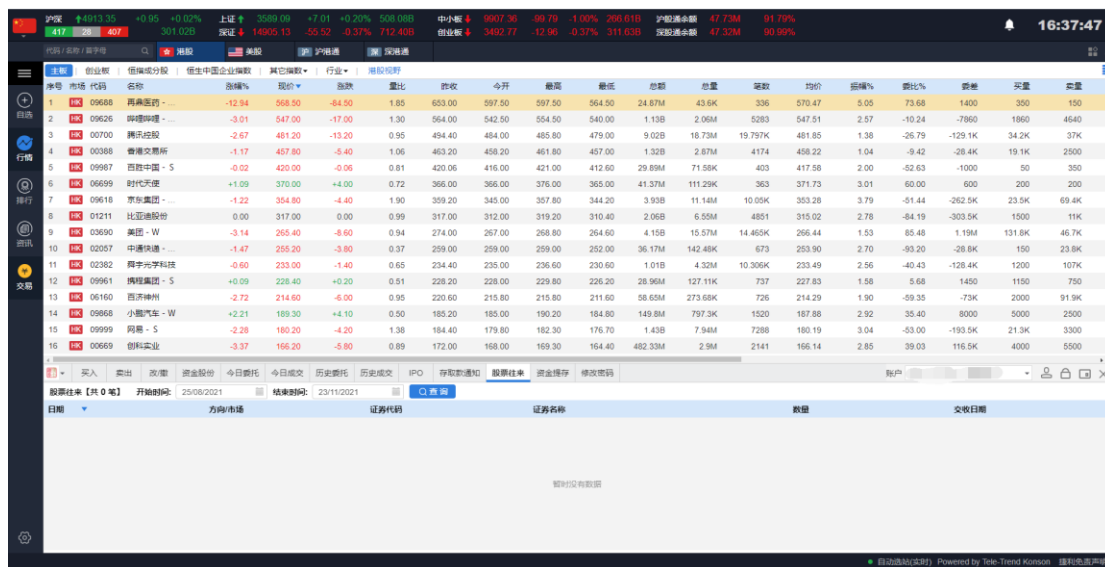

14. Ipo

Ipo 申购，点击 ipo 按钮——选中 ipo 数据——点击‘申购’——‘风险提示’勾选同意——选择“申购股数”及是否融资——点击“确认”——“用户公开招股申购”界面点击“是”

【网页版交易帮助手册】



图 14-1 ipo 申购流程

Ipo 改单、撤单，选中已申购的 ipo 数据（状态“处理中”）——选择撤单，按提示操作进行即可

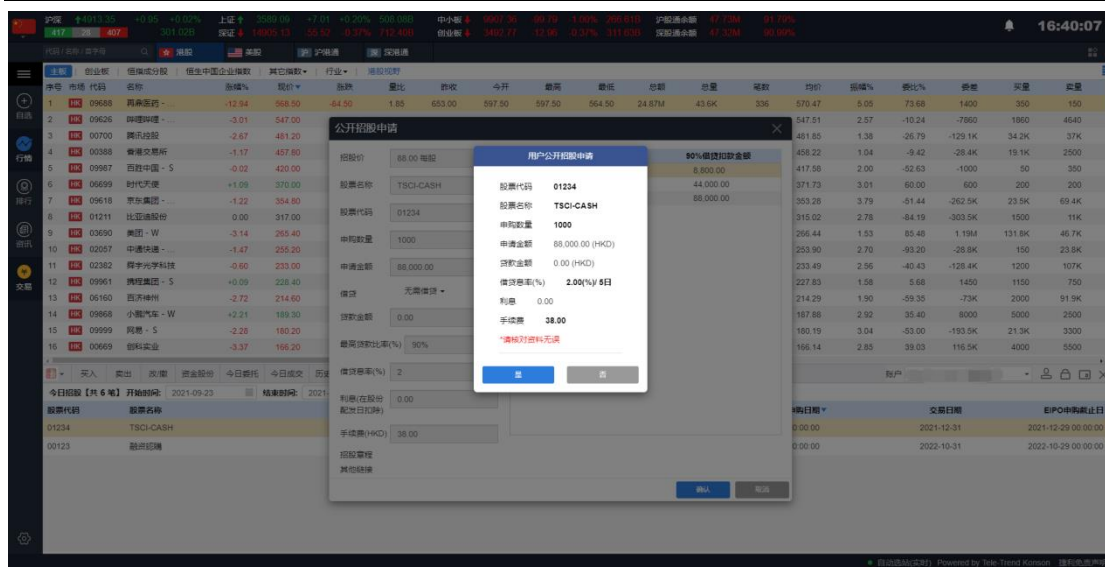

图 14-2 ipo 撤单

15、存取款通知

存款，选择存款货币、金额、方式、账户、时间、备注，点击“提交表格”
取款，选择提款币种、金额、账户、方式、备注，点击“提交表格”

【网页版交易帮助手册】

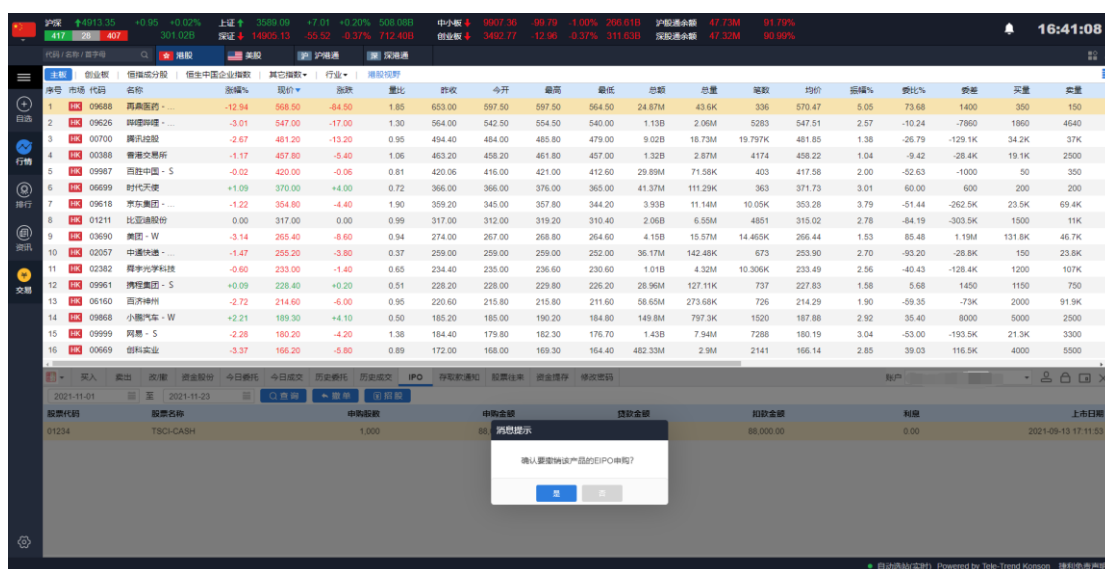

图 16-1 存款



图 16-2 取款

16. 修改密码

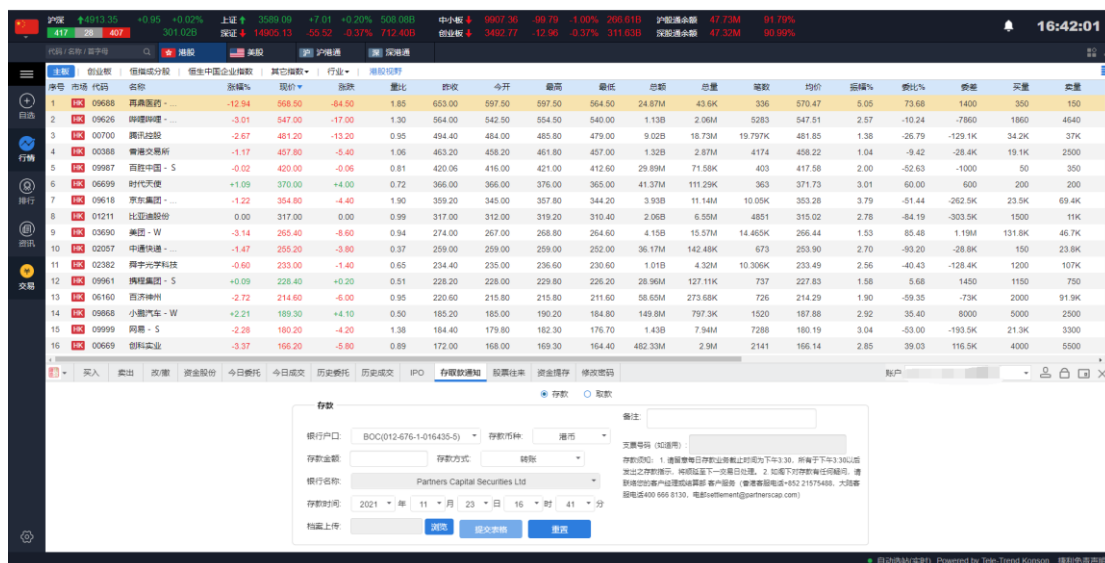
修改密码的流程为:输入原始密码->输入符合规则的新密码->再输一次密码->点击确认即可完成修改。

【网页版交易帮助手册】

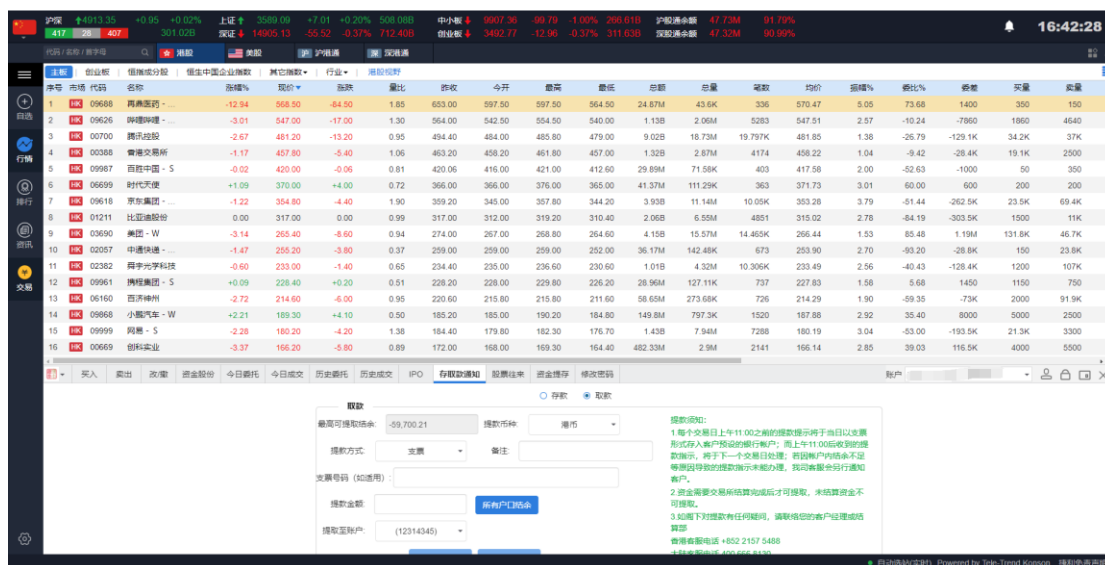

图 17-1 修改密码

17. 锁屏

点击交易菜单栏“锁”的图标(图 18-1)即可进入锁屏界面。

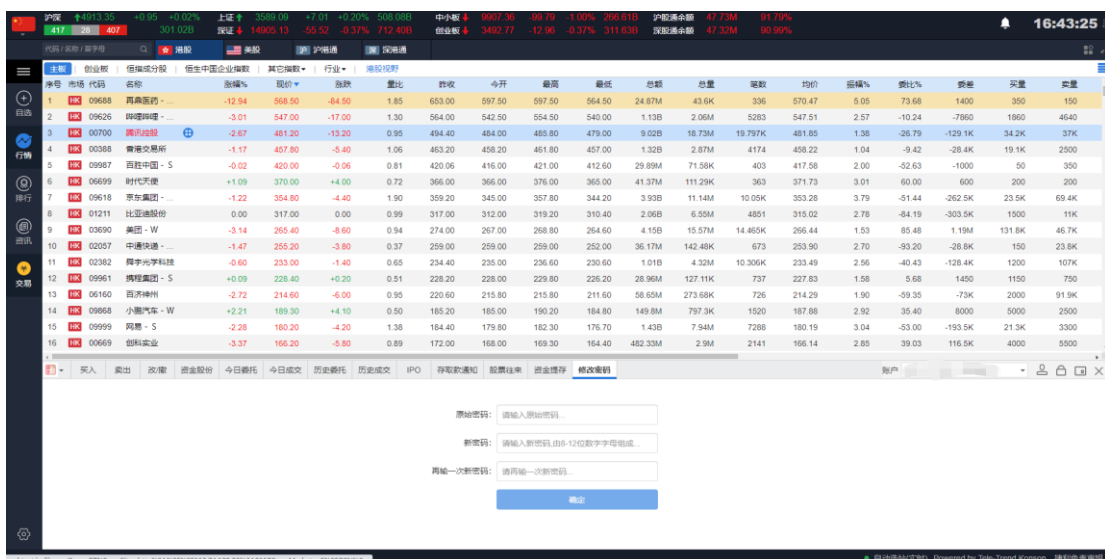

图 18-1 锁屏

在锁屏界面(图 18-2)输入正确的交易密码即可进入主界面

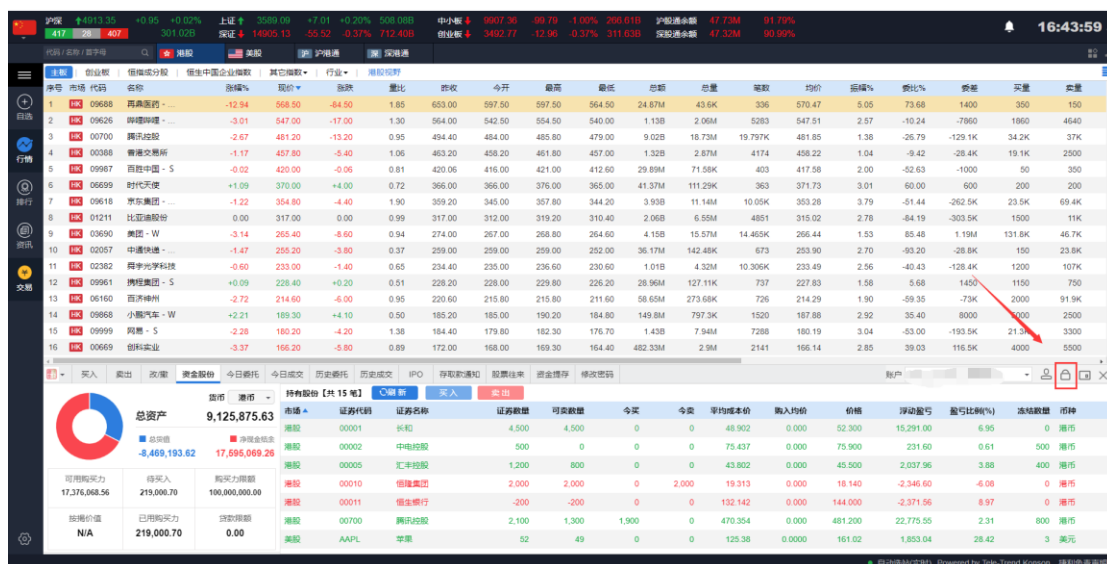

图 18-2 锁屏界面

18. 小窗口

点击交易菜单栏“小窗口”图标(图 19-1)即可将交易界面精简化,且可任意拖动。

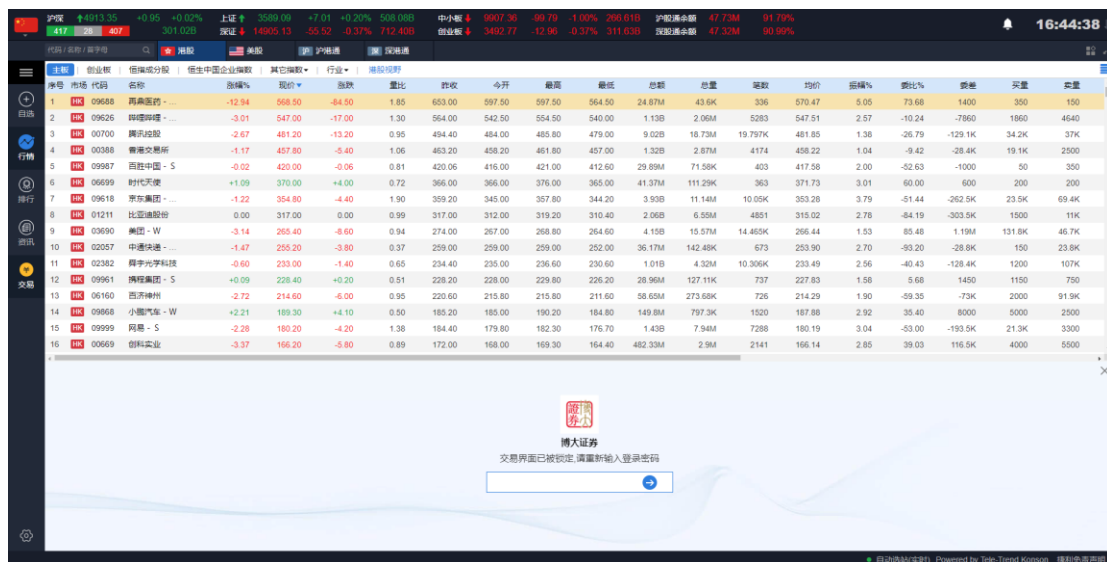

图 19-1 小窗口

在交易精简窗口(图 19-2)您可以快速下单,再次点击交易菜单栏“小窗口”图标切换成大窗口。

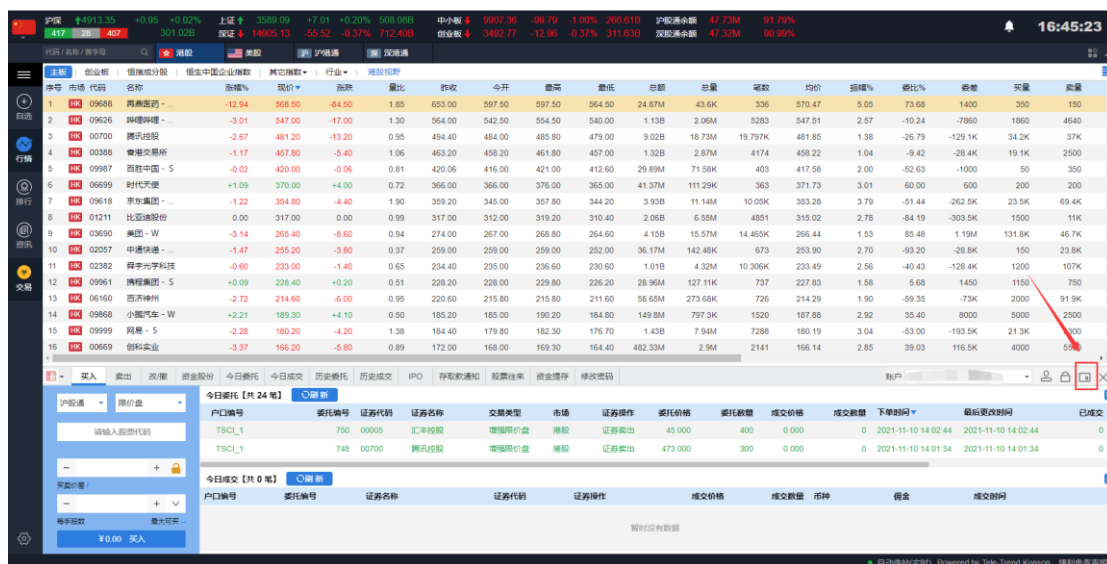

图 19-2 小窗口界面

19. 隐藏和退出交易

点击交易菜单栏“又又”图标(图 20-1)即可隐藏交易界面.若要展示交易界面请点击行情左侧交易按钮.

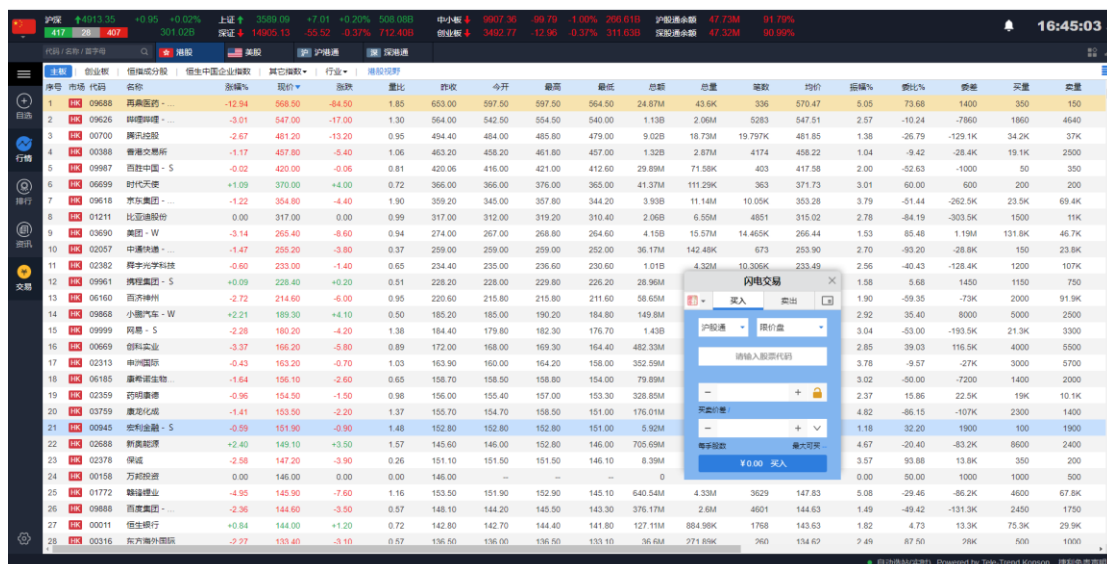

图 20-1 隐藏

若要退出交易可以在菜单栏处点击“博大证券”logo,即可弹出退出按钮,点击退出即可退出交易(如图 17-2).

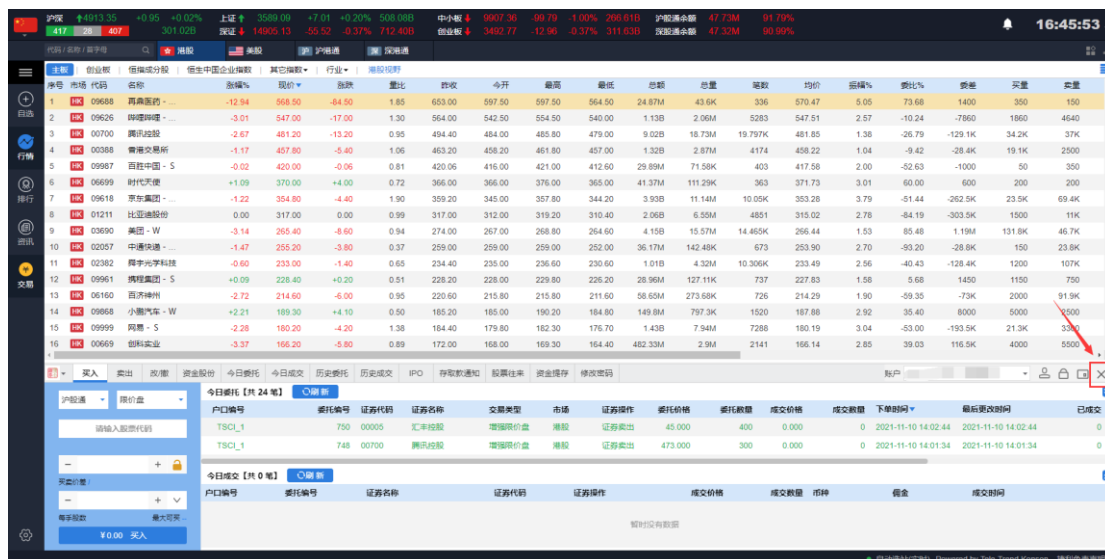

图 20-2 退出交易

【手机版交易帮助手册】

退出之后如果您想再次登录交易,则点击行情左侧“交易按钮”弹出交易登录界面,输入正确的账号密码即可完成登录(如图 20-3).

The screenshot displays a mobile trading application interface. At the top, there are market indices: 沪深300 (HS300) at 4913.33 (+0.05, +0.02%), 上证 (SSE) at 3589.09 (+7.01, +0.20%), 500 (CSI 500) at 503.088, 创业板 (ChiNext) at 1496.13 (-55.52, -3.71%), 712 (CSI 712) at 408, 中小板 (SME) at 1007.39 (-99.78, -1.00%), 290 (CSI 290) at 118, 沪股通余额 (Shanghai Connect Balance) at 47.73M (91.73%), 创业板余额 (ChiNext Connect Balance) at 47.52M (80.86%).

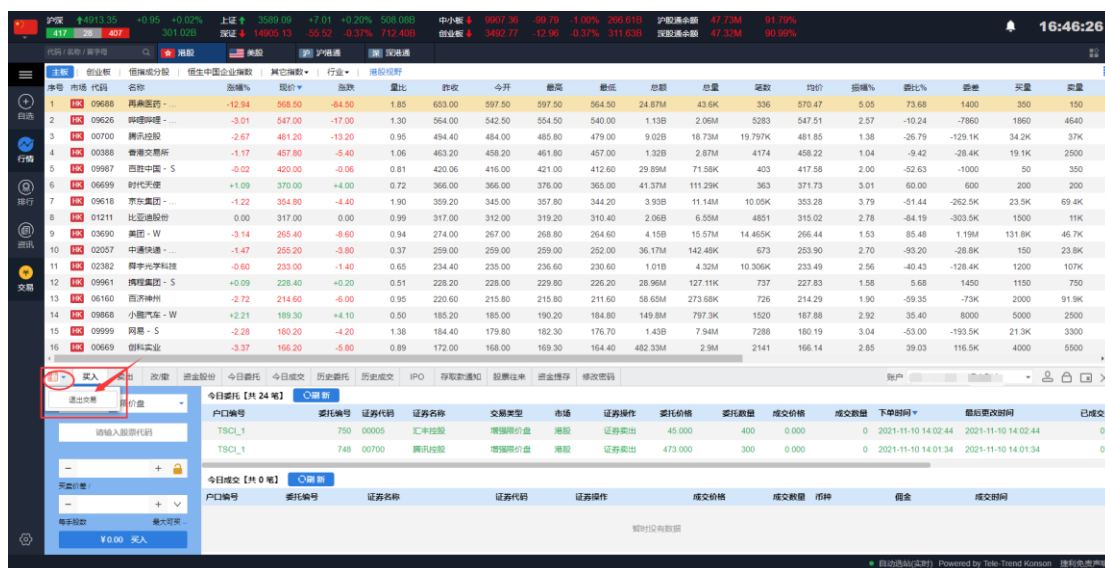
The main area features a table of stock market data with columns for 序号 (Serial No.), 市场 (Market), 代码 (Code), 名称 (Name), 涨幅% (Change %), 现价 (Current Price), 涨跌 (Change), 量比 (Volume Ratio), 昨收 (Previous Close), 今开 (Today's Open), 最高 (High), 最低 (Low), 总额 (Total), 总量 (Total Volume), 笔数 (Transactions), 均价 (Average Price), 涨幅% (Change %), 委比% (Order Ratio), 委差 (Order Difference), 买量 (Buy Volume), and 卖量 (Sell Volume). The table lists 17 stocks, including 再康医药, 映瑞环境, 腾邦控股, 香港交易所, 百胜中国-S, 时代天使, 京东集团, 美团-W, 中债快速, 舜宇光学科技, 携程集团-S, 京东集团, 小鹏汽车-W, 网易-S, 创科实业, and 神州国际.

At the bottom, there is a login form for '博大证券' (Boda Securities). It includes fields for '交易账户' (Trading Account) and '交易密码' (Trading Password), both with prompts to '请输入交易账号' (Please enter trading account) and '请输入交易密码' (Please enter trading password). A '登录' (Login) button is positioned below the password field.

图 20-3 重新登录交易



博大证券手机版

交易帮助手册

【手机版交易帮助手册】

目 录

1 登录系统.....	12
2 买卖操作.....	12
2.1 买入.....	13
2.2 卖出.....	13
2.3 委托改撤单.....	14
3 资金持仓管理.....	15
3.1 资金持仓.....	15
3.2 持股信息.....	15
4 查询.....	16
4.1 当日委托.....	16
4.2 成交记录.....	17
4.3 历史委托.....	17
4.4 历史成交.....	18
5 更多.....	18
5.1 资金提存.....	19
5.2 股票往来.....	19
5.3 存取款功能.....	20
5.3.1 存款通知.....	20
5.3.2 取款通知.....	20
5.4 新股申购.....	21
5.4.1 公开招股.....	21
5.4.2 我的申购.....	22
5.5 修改登录密码.....	22
5.6 解除设备绑定.....	23
5.7 退出登录.....	24
6 关于博大证券.....	24

1 登录系统

在未登录交易系统时，点击底部的交易按钮或在个股行情页面点击买入、卖出按钮，会触发登录，弹出登录画面，点击免责声明链接可查阅免责声明内容。

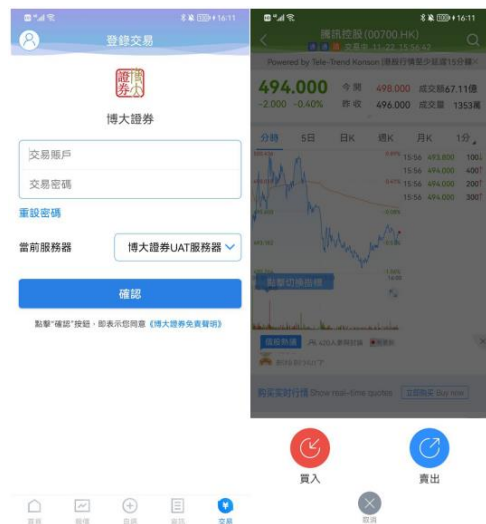

2 买卖操作

通过持仓界面的买入，卖出按钮，个股界面的买入，卖出按钮打开买入、卖出界面进入买卖操作。

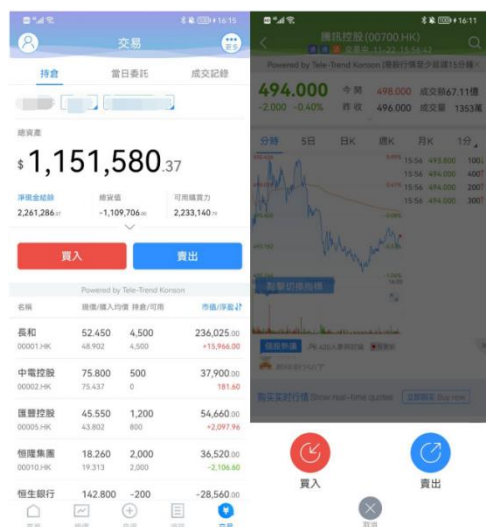

2.1 买入

点击按钮“买入”，进入买入界面下委托单。输入证券代码、买入价格及股数，选择**交易市场**和**交易盘型**；实时行情情况下可自动获取报价，延时行情情况下需点击“右上角箭头点”区域的“点击报价”按钮获取报价（点击规则：点击一次，减少一次，用完后需充值）。输入数量，然后点击“买入”，“买单确认”界面包括“客户编号，交易类型，交易市场，证券操作，证券名称，证券代码，委托数量，委托价格”等字段信息，提交后，会提示订单已提交，若想查看委托单，可在“当日查询”查看委托状况。



2.2 卖出

点击“卖出”按钮，进入卖单界面。光标指在输入股票框内，选择持仓可卖的股票列表，选择一只股票，选择**交易市场**和**交易盘型**；实时行情情况下可自动获取报价，延时行情情况下需点击“右上角箭头点”区域的“点击报价”按钮获取报价（点击规则：点击一次，减少一次，用完后需充值）。输入数量，然后点击“卖出”，“提交订单”卖出委托，“卖单确认”界面包括“客户编号，交易类型，交易市场，证券操作，证券名称，证券代码，委托数量，委托价格”等字段信息。卖出委托提交后，会提示订单已提交，若想查看委托单，在“当日查询”查看委托状况。

【手机版交易帮助手册】

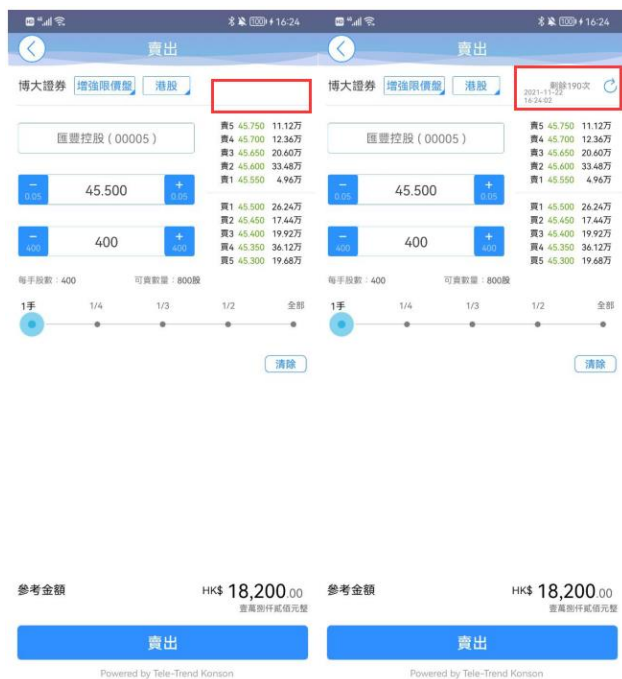

2.3 委托改撤单

当您要对已下的委托单进行修改或取消时，点击“当日查询”界面中交易中的订单，选择一只股票，左滑该股票进行选择“改单”“撤单”，进入对应界面，进行改单或撤单操作。



3 资金持仓管理

3.1 资金持仓

在持仓界面，点击买入卖出按钮上面箭头，展开更多的资金信息。

币种切换点箭头展开选择币种。

账户切换点箭头展开选择账户。

滑动底部查看持仓股份。

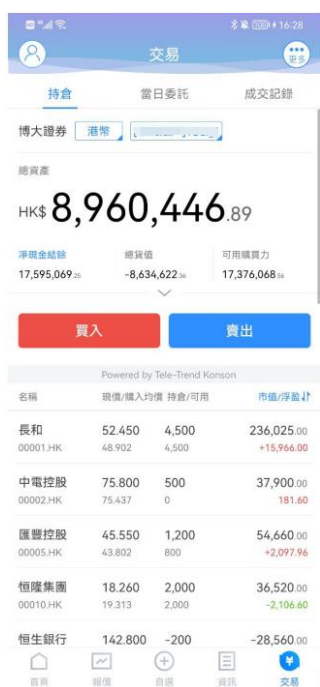

3.2 持股信息

点击持仓的股票可弹出相关菜单，可进行查看行情，持股明细，买入，卖出，取消等操作。



4 查询

4.1 当日委托

查询交易中的订单，及当日已完成的订单。



4.2 成交记录

查询当日已成交（成交数量大于0）的订单记录



4.3 历史委托

查询三个月区间的历史委托订单。

名稱	委託價/操作	委託量/成交量	狀態
恒隆集團 00010.HK	18.180 賣出	1000 1000	完全成交
恒隆集團 00010.HK	18.180 賣出	1000 1000	完全成交
匯豐控股 00005.HK	45.000 賣出	400 0	等待中
騰訊控股 00700.HK	473.000 賣出	300 0	等待中
騰訊控股 00700.HK	472.000 賣出	500 0	等待中
騰訊控股 00700.HK	462.800 買入	100 0	等待中
長和 00001.HK	52.650 買入	500 0	排隊中
蘋果 AAPL.US	134.00 買入	1 0	等待中
蘋果 AAPL.US	135.00 買入	1 0	等待中
騰訊控股 00700.HK	464.000 買入	300 300	完全成交
谷聯	7871.86	1.11	完全成交

4.4 历史成交

查询三个月区间的历史成交委托订单。



名稱	價格/操作	成交數量	成交時間
恒隆集團 00010.HK	18.180 賣出	1000	2021/11/10 14:08:03
恒隆集團 00010.HK	18.180 賣出	1000	2021/11/10 14:08:03
騰訊控股 00700.HK	464.000 買入	300	2021/11/03 10:46:22
京東 JD.US	80.51 買入	5	2021/11/03 10:44:06
谷歌 GOOG.US	2871.84 賣出	464	2021/11/03 10:44:03
中國聯通 600050.SH	4.05 買入	300	2021/11/03 10:40:45
萬科A 000002.SZ	17.64 買入	500	2021/11/03 10:40:42
京東 JD.US	82.51 買入	5	2021/11/03 10:40:40
騰訊控股 00700.HK	464.000 買入	300	2021/11/03 10:40:38
谷歌 GOOG.US	2871.84 賣出	4	2021/11/03 10:40:36
中國聯通	4.05	300	2021/11/03

5 更多

在交易主界面可点击右上角更多设置按钮，进入更多设置界面，进行资金提存、股票往来、新股申购、存款指示、取款指示、修改密码、解除设备绑定、退出登录（**登出交易系统**）等功能。



名稱	賬價/購入均價	持仓/可用	市值/淨盈計
長和 00001.HK	52.450 48.902	4,500 4,500	236,025.00 +15,966.00
中電控股 00002.HK	75.800 75.437	500 0	37,900.00 181.60
匯豐控股 00005.HK	45.550 43.802	1,200 800	54,660.00 +2,097.96
恒隆集團 00010.HK	18.260 19.313	2,000 2,000	36,520.00 -2,106.60
恒生銀行 00011.HK	142.800 132.142	-200 -200	-28,560.00 0.00
騰訊控股 00700.HK	494.400 470.355	2,100 1,300	1,038,240.00 +50,495.55
華能國際 600011.SH	5.86 6.00	200 0	1,172.00 -28.10
中國聯通 600050.SH	3.96 4.60	900 0	3,564.00 -881.31
恒瑞醫藥 600276.SH	52.02 47.00	100 0	5,202.00 501.51
平安銀行 000001.CZ	18.12 0.11	1,200 0	21,744.00 -11,233.84

5.1 资金提存

点击界面右上角处“更多”按钮，进入“资金提存”界面查询。



日期	業務標誌	發生金額/幣種
2021/11/22	入金	555.00(HKD)
2021/11/22	出金	-130.00(HKD)
2021/11/22	入金	120.00(HKD)
2021/11/22	入金	100,000.00(HKD)
2021/11/22	出金	-943,612.92(CNY)
2021/11/17	出金	-120.00(CNY)
2021/11/17	入金	300.00(CNY)
2021/11/17	入金	200.00(HKD)
2021/11/17	入金	100.00(HKD)
2021/11/15	出金	-1.00(USD)
2021/11/15	出金	-1.00(CNY)

5.2 股票往来

点击界面右上角处“更多”按钮，进入“股票往来”界面查询。



日期	方向/市場	證券代碼	證券名稱	數量	交收日期
----	-------	------	------	----	------

5.3 存取款功能

5.3.1 存款通知

在“更多”里面选择“存款指示”，在存款指示界面，选择“存款币种、银行户口、银行名称、存款金额、存款方式、存款时间”后，滑到界面最底部点击“确定”提交存款申请，在出现的存款指示弹框中点击“确定”，弹框自动关闭关闭，提示“申请已提交”



5.3.2 取款通知

在“更多”里面选择“取款指示”，在取款通知界面，选择“提款币种、户口结余、提取金额、银行户口”点击最底部的“确定”按钮提交取款申请，在弹出的“取款指示”弹框中点击“确定”，弹框自动关闭关闭，提示“申请已提交”

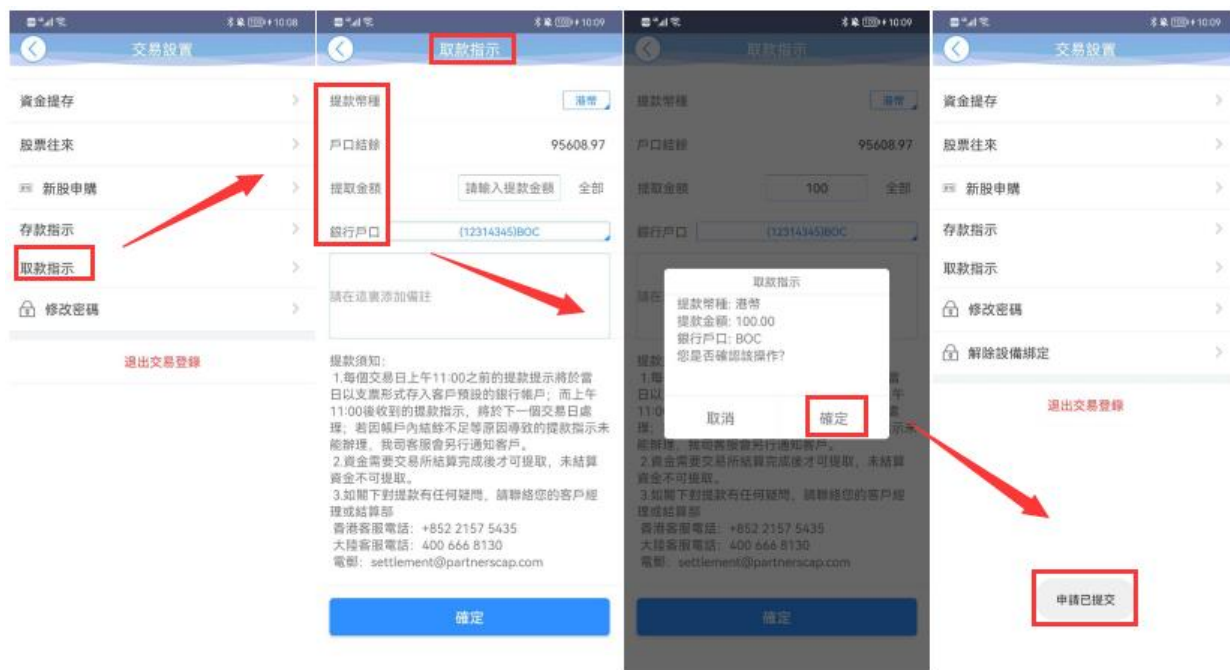

5.4 新股申购

5.4.1 公开招股

在更多里选择“新股申购”弹出免责声明点击“我同意”后进入“公开招股”界面，點選页面任意新股，即可进行新股申购操作



5.4.2 我的申购

点击“我的申购”可查看申购记录，點選任意记录，可查看申购明细



5.5 修改登录密码

在“交易设置”界面中选择“修改密码”，进入密码修改界面，根据修改界面有相关修改密码提示进行修改密码操作。



5.6 解除设备绑定

开通 2fa 认证的账号，可在交易主界面可点击右上角“更多”按钮，进入“交易设置”，点击“解除设备绑定”进行解绑



5.7 退出登录

在交易主界面可点击右上角“更多”按钮，进入“交易设置”，可“退出交易登录”



6 关于博大证券

点击各个主界面的左上角按钮可进入个人中心，在个人中心界面，选择“设置管理”按钮，进入设置界面，可以查看 App 相关设置及客服电话、免责声明等相关信息

【手机版交易帮助手册】

